KOZLÍK
17·IX·1899
OTEVŘELI ŠKOLU
ČÍSLO
3
květen
2019
OBRAZSTVÍ
SOUBORNÝ ŠKOLY PROFESORA JOSEFA DRÁZDILA

Lyžařský výcvik 2019

Každoročně naše škola pořádá pro žáky sedmých tříd lyžařský výcvik. Tradičním místem výcviku Základní školy profesora Josefa Brože bývala po dlouhá léta horská chata (Chata Škola) na Nových Hutích, avšak již čtyři roky jsme nuceni v důsledku prodeje této chaty měnit ubytovací zařízení. Nejdříve se jím stala Horská chata Mládí a nyní, již třetím rokem, jsme využili služeb Hotelu Churáňov – oba v areálu Zadov. Nové místo nás nadchlo! Pěkné prostředí, dobré jídlo, pokoje s WC, sprchami a dokonce i s televizí, jistota sněhové pokrývky, to je výčet těch nejpodstatnějších předností nového působiště. Téměř luxusní prostory hotelu kladou také zvýšené nároky na chování dětí k vnitřnímu vybavení pokojů a společných prostor a na jejich kázeň v těchto prostorách. O zlepšování lyžařských dovedností žáků se již tři roky stará neměnná a osvědčená trojice pan ředitel Michal Novotný, pan učitel Pavel Pechek a lyžařský instruktor Jan Kouba ml. Tito tři pánové byli doplněni o paní zdravotnici, zdravotní setru, naši bývalou žákyni školy, Veroniku Babičovou.

Dobré sněhové podmínky, výborně upravené sjezdovky a dobrá fyzická připravenost žáků jsou nejlepšími předpoklady pro dobré zvládnutí lyžařských dovedností. Mezi zúčastněnými žáky se na konci kurzu nenašel ani jeden žák, který by nebyl schopen sám sjet velký svah, sám vyjet lanovkou na vrchol sjezdovky či by nezvládl jízdu na běžkách.

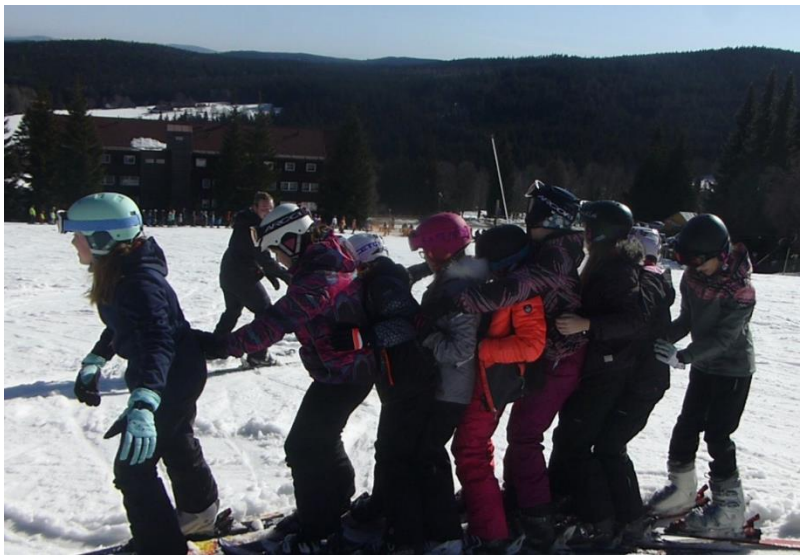

Adaptační hodiny pro předškoláky

V letošním roce se již potřetí nekonaly zápisy do prvních tříd v termínu 15. ledna do 15. února, nýbrž až v měsíci dubnu – v naší základní škole v termínu 26.4. a 27.4. Děti z mateřských školek tak mají ještě dostatek času na zlepšení svých dovedností a zlepšení celkové školní zralosti. K rozvoji jejich připravenosti na vstup do základní školy jim pomáhá již několik let i naše základní škola prostřednictvím adaptačních hodin. Paní učitelky a vedení ZŠ, paní ředitelky a paní učitelky z MŠ Pastelka Vlachovo Březí, MŠ Bušanovice a MŠ Chlumany spolupracují na konečné verzi vedení těchto adaptačních hodin, jejichž cílem je nejen připravit děti MŠ na prostředí základní školy a seznámit se s některými paními učitelkami, ale i zpříjemnit jim přechod z MŠ do ZŠ. V letošním školním roce jsme již zkušení a vycházíme z poznatků minulých pěti let.

Zvídaví předškoláci v březnu 2018

Ve středu **6. března,** letos již podruhé, přišli a přijeli na pozvání předškoláci z mateřských škol se svými paními učitelkami, aby si zkusili své první chvilky ve škole nanečisto. Přišli bez obav, spíše zvědaví a usměvaví, rozdělili se do tříd k p. učitelce Janě Tažejové a p. u. Lence Kautmanové. Hlavním tématem byla zima a jaro, hodně počítali, povídali, básnili, zpívali, řešili různé úkoly a také něco vytvořili.Další poznávání do školního prostředí se koná za měsíc, děti nám slíbily, že přijdou rády.

S nadcházejícím koncem školního roku skončil v Základní škole profesora Josefa Brože i celoroční projekt adaptačních hodin pro budoucí prvňáčky. Ve středu 15. května byli budoucí prvňáčci se svými p. učitelkami naposledy u nás v základní škole. Těm k samotnému vstupu do základní školy zbývá už jen jeden jediný krůček a to přečkat dobu letních prázdnin. V průběhu celého školního roku jsme úzce spolupracovali s mateřskou školkou Pastelka z Vlachova Březí a s mateřskými školkami z Chluman a Bušanovic. Paní učitelky Lenka Kautmanová a Jana Tažejová si pro děti připravily celkem 4 vyučovací hodiny, které byly zaměřeny střídavě na matematiku, český jazyk, prvouku a pracovní činnosti.

Sedm let trvající a rodičovskou veřejností velmi kladně vnímaný projekt je výbornou zpětnou vazbou, že jsme se vydali správnou cestou, že umožňujeme dětem příjemnější přechod z MŠ do Základní školy, kdy eliminujeme množství stresových situací spojených s přechodem do neznámého prostředí. Již nyní probíhají přípravy na rok následující, kdy projekt Adaptace předškoláků vstoupí již do svého osmého pokračování.

Matematicko fyzikální soutěž pod názvem RSG

Dne **28.2.2019** se v MěKS ve Vimperku konal již 5. ročník MATEMATICKO FYZIKÁLNÍ SOUTĚŽE pod názvem RSG. Soutěže se zúčastnilo celkem 8 skupin po třech soutěžících z různých škol. Naše škola se prezentovala v zastoupení žáků Jakuba Korouse, Radka Hůrského, Theodora Pineau. Chlapci bojovali statečně a obhájili krásné **6. místo**, o které se podělili se ZŠ Zdíkov. Chlapcům děkujeme a těšíme se již na další ročník této soutěže, kterého se doufejme opět zúčastníme.

Jihočeský zvonek – úspěch našich děvčat v okrskovém i okresním kole pěvecké soutěže

Dne **27. března 2019** se v DDM Prachatice konalo okrskové kolo pěvecké soutěže Jihočeský zvonek. Naši školu reprezentovaly dvě žákyně. V 2. kategorii-lidová píseň- Terezka Předotová ze 7.B a ve 4. kategorii-umělá píseň- Kačka Růžičková z 8.B. Obě děvčata pro naši školu vybojovala, každá ve své kategorii, 1. místo a samozřejmě postoupila do okresního kola, které proběhlo ve středu 24.4. Terka v konkurenci 15 dívek z Prachaticka, Netolicka, Vimperska a Volarska vybojovala v 2. kategorii pro naši školu 1.místo, Kačka pak ve 4. kategorii obsadila 2.místo.

Oběma děvčatům děkujeme za vzornou reprezentaci naší školy.

Školní a okresní kolo Pythagoriády

12.4.2019 proběhlo **školní kolo** matematické soutěže **Pythagoriáda**. **Školní kolo**: Soutěžící 6. – 8. ročníků řešili 15 úloh. Časovým limitem pro vypracování bylo 60 min. Soutěže se zúčastnilo osm žáků 6.ročníku, osm žáků 7. ročníku a osm žáků 8. ročníku. **Do okresního kola postoupili:**

6.r.	Daniel	Šmajcl	9,5b
7.r.	Antonín	Vlk	9,5b
8.r.	Jan	Capůrka	10b

4 akce našich žáků v rámci projektu MAS Šumavsko

V rámci realizace projektu MAS Šumavsko, z.s „Místní akční plán rozvoje vzdělávání pro ORP Prachatice II“, do kterého se naše základní škola zapojila, jsme v měsíci únor a březen realizovali 4 vzdělávací akce – dvě na 1. stupni a dvě na 2. stupni.

V úterý **26. února** se žáci **6. tříd** vydali se svými paní učitelkami do Plzně, kde navštívili interaktivní expozice a vědeckotechnické show. Žáci si v **Techmanii** užili jedinečný den plný interaktivní zábavy, poznávání fyzikálních zákonů, objevování zákonitostí přírody a experimentování. Pochopili, že předměty jako jsou především matematika, fyzika a chemie mohou být v praxi velká zábava a dobrodružství.

Páťáci v plzeňské Techmanii

*V útery **19. března** v 7 hodin ráno jsme vyrazili na exkurzi do plzeňské Techmanie. Dvě hodiny autobusem utekly jako voda a my se ocitli před obrovskou halou. Téměř nikdo z nás netušil, co se bude dít uvnitř.*

Když jsme vydatně posvačili a uložili si věci do klecí, rozdělila nás slečna techmanička do třech skupin. Naštěstí s námi jely naše paní učitelky s paní asistentkou, a tak ani jedna skupina nezůstala bez známého dospěláckého doprovodu. Během třech následujících hodin jsme se vystřídali v laboratoři, obešli stanoviště zdravé stravy a prošli se expozicemi vědeckého centra.

V laboratoři se nám moc líbilo. Oblečeni do bílých plášťů jsme zkoumali „bakterie“, třídili papírové zuby a zjišťovali, jak jsme byli pečliví při čištění zubů našich vlastních.

Expozice zdravé stravy nám přiblížila, jak funguje trávicí soustava, kolik cukru je v různých potravinách nebo co jedli naši předci. Když jsme splnili všechny úkoly pracovního listu, vrhli jsme se na ostatní exponáty!

Na vlastní uši jsme vyzkoušeli, jak se šíří zvuky, vyrobili jsme vodní vlny i vodní a větrný vír, mohli jsme si pohrát s hlavolamy, proběhnout se areálem pro malé sportovce nebo porovnat lidské smysly se zvířecími. Moc se nám líbil také bagr a potápějící se loď.

Čas rychle utíkal a na nás čekalo ještě jedno neprozkoumané místo- planetárium. Expozice Vesmír byla moc zajímavá. Prohlédli jsme si sluneční soustavu, vesmírné rakety a družice, chvíli poseděli ve 3D planetáriu a vyfotili se ve skafandru.

Když jsme nakoupili několik maličkostí domů, vyrazili jsme k autobusu. Pan řidič už na nás čekal, aby nás - vlachovobřezské páťáky- dopravil bezpečně zpátky domů.

Vždyť nebýt pana řidiče a společnosti MAS Šumavsko, která celý dnešní den zasponzorovala, neprožili bychom takhle krásný a poučný den. Děkujeme!!!

V úterý **19. března** se žáci **2. a 3. tříd** seznámili v rámci projektu a jeho aktivity **„Svět pod lupou“** s prací s mikroskopem s objasněním částí mikroskopu a jejich funkcí. Také byla zdůrazněna bezpečnost při práci s mikroskopickými sklíčky a potom již probíhala vlastní mikroskopická pozorování spojená s prací na pracovním listu – poznávání preparátů na obrázcích, zakreslování pozorování – „ co se ti líbilo nejvíce“. Objektem pozorování byl také vlastní otisk prstu – rýhy – fotografie. Žáci si mohli vyzkoušet také vlastní přípravu preparátu

V pátek **22. března** se žáci **8. a 9. tříd** zúčastnili kurzu první pomoci **Ready2help.** Nejprve byla žákům připomenuta důležitá telefonní čísla a vysvětleno , kdy a za jakých okolností je vhodné použít číslo 112 a kdy nikoliv, jaké informace je nutné sdělit dispečerovi a co následně udělat. Poté se žáci seznamovali s různými typy zranění a jak při nich postupovat. Také byli seznámeni s webovou aplikací Záchranka, kterou lze si lze stáhnout zdarma do mobilního telefonu a může být zvláště v přírodě velmi užitečná. Na závěr si mohli na figuríně vyzkoušet masáž srdce.

Velikonoční trhy – 11. ročník

V úterý **16. dubna** 2019 proběhly v naší škole " Velikonoční trhy", letos již pojedenácté!!! Tentokrát bylo zahájení v režii dětí první a druhé třídy pod vedením paní učitelek Marie Diblíkové a Jany Dubovské a výběru dětí, které navštěvují kroužek aerobiku pod vedením paní učitelky Evy Novotné. Na výrobcích se podíleli převážně žáci a paní učitelky z prvního stupně. Svými výrobky přispělo i několik rodičů. Akce se zúčastnilo mnoho rodičů a přátel školy, tak jako obvykle „praskala" galerie BoMBa ve švech! Ti, kteří přišli, si mohli vybrat z nepřeberného množství krásných velikonočních výrobků. Věříme, že vám velikonoční trhy navodily tu správnou atmosféru Velikonoc.

Vedení školy děkuje všem, kteří se podíleli na uspořádání 11. Velikonočních trhů!!!

Zápis do 1. tříd ve fotografiích

V pátek **26. dubna a sobotu 27. dubna** proběhl zápis žáků do 1. tříd. Podívejte se, jak to novým školáčkům slušelo:

Jaru se letos nechce přijít a tak ho zatím alespoň malujeme

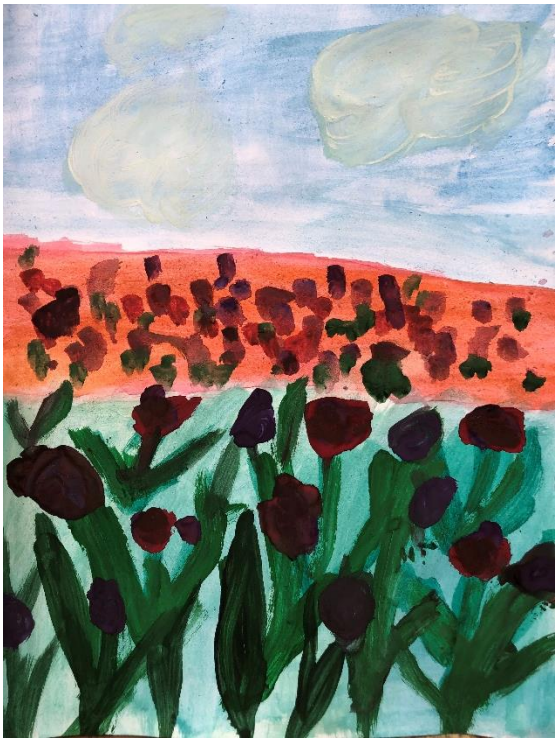

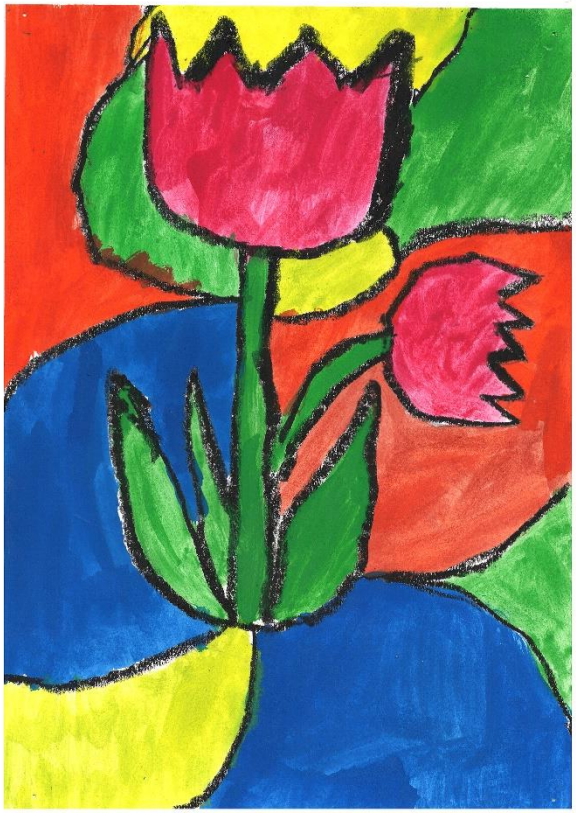

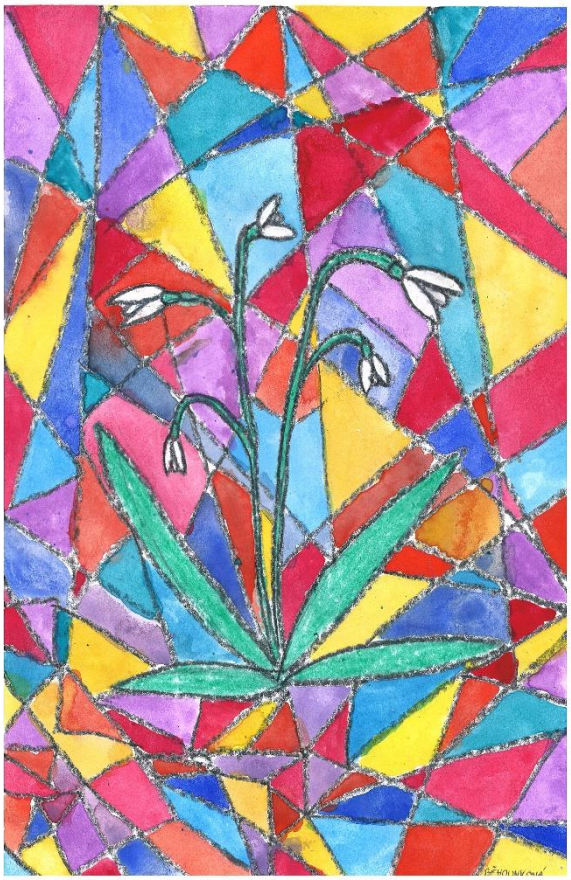

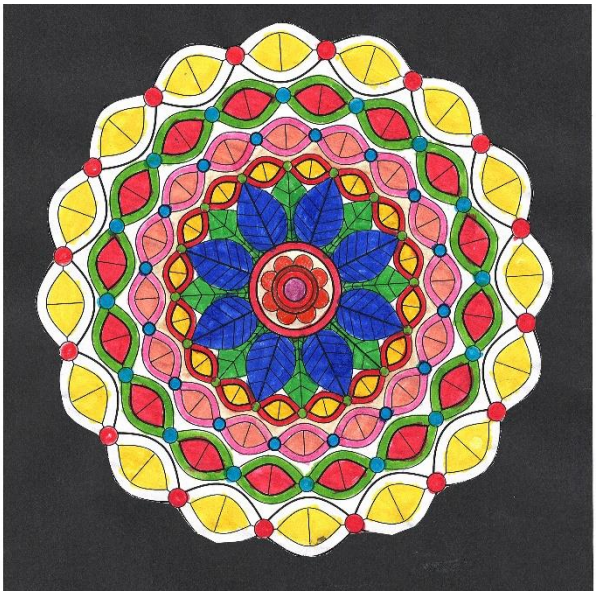

Den Země 2019

Celosvětový Den Země připadá každoročně na **22. dubna** a na naší škole jsme si tento ekologicky laděný den samozřejmě také připomněli (v úterý 23.4.). Každá třída se v průběhu vyučování zaměřila na společné téma ekologie, poznávání přírody, ochrana životního prostředí.

Deváťáci měli v tomto roce, tak jako v jiných letech, činnost předem určenou. Před jejich červnovým odchodem ze školy udělali pro přírodu, město, školu a hlavně pro sebe jeden dobrý skutek, kterým je vysázení stromečků na místech, kde jich je třeba, kde jim to určí odborník a tím byla v letošním roce paní Lebedová z Uhřic. Žáci společnými silami zasázeli 10 okrasných jabloní v lokalitě u zdi starého hřbitova.

Tradiční Den Země se na naší škole vydařil a jen doufáme, že opět našim žákům ukázal důležitost vztahu člověka k přírodě

Třeťáci v SPŠ a VOŠ Volyně – „Dřevo – tradiční materiál, proměny jeho zpracování“

V úterý **14. května** byli třeťáci ve Volyni na projektovém dni, který pro ně připravila SPŠ a VOŠ Volyně. Program „Dřevo – tradiční materiál, proměny jeho zpracování“ byl velmi pěkně připravený a děti si vyzkoušely navrhnout puzzle. Vítězný návrh viděly vyřezávat laserem a puzzle dostaly jako dárek. Hrály poznávací hry, šroubovaly, vrtaly a vyřezávaly.

Okresní finále v košíkové – starší žáci

Dne **21. 2. 2019** se v tělocvičně ZŠ Smetanova ve Vimperku konalo okresní kolo v košíkové. Žáci Vlachova Březí postupně poměřili své síly se ZŠ Smetanova (2:6), ZŠ Volary (2:10) a ZŠ Národní (6:14). Ve všech zápasech jsme se svým soupeřům herně vyrovnali, ale zejména díky výškové převaze soupeřů jsme ztráceli pod oběma koši. Přesto děkujeme žákům za snahu a reprezentaci naší školy. Tak zase příště…

Košíková kategorie III. – okrskové kolo

Dne **21. 3. 2019** se na ZŠ Národní uskutečnil turnaj v košíkové kategorie III. Za ZŠ Vlachovo Březí se účastnilo družstvo chlapců i dívek. Chlapci po dvou porážkách a jedné remíze obsadili konečné 4. místo. Dívky byly úspěšnější a po třech výhrách v turnaji zvítězily a zajistily si účast v okresním kole ve Vimperku. Družstvo chlapců: Antonín Vlk, Václav Havlíček, Vojtěch Havlíček, Vojtěch Řezník, Pícha Jakub, Marek Pineau, Ondřej Diblík, Marek Fleischman, Pavel Kukla. Družstvo dívek: Lucie Kužvartová, Tereza Matoušková, Natálie Hajtingerová, Alexandra Štumrová, Sabina Kerekaničová, Denisa Mikešová, Michaela Neubergerová, Tereza Předotová, Natálie Piklová, Adéla Marešová.

Košíková – okresní kolo – úspěch našich dívek

Dne **10. 4. 2019** se na ZŠ Smetanova ve Vimperku uskutečnilo Okresní kolo turnaje v košíkové kategorie III. Po postupu z Okrskového kola chtěly dívky ze ZŠ Vlachova Březí vybojovat některou z medailí v okresním finále. V prvním zápase turnaje se střetly se ZŠ Národní Prachatice a jednoznačně zvítězily 18:2. I v druhém zápase s TGM Vimperk dívky podaly velmi dobrý výkon a vimperské porazily rozdílem 20 bodů. Ve třetím zápase proti ZŠ Volary stačilo k vítězství v turnaji neprohrát. V bojovném a fyzicky velmi náročném zápase se vlachovobřezským kozlicím podařilo zvítězit 6:4 a zaslouženě se staly okresními přebornicemi. Gratulujeme a děkujeme za výbornou reprezentaci školy.

Zlaté družstvo dívek: Lucie Kužvartová, Tereza Matoušková, Natálie Hajtingrová, Alexandra Štumrová, Sabina Kerekaničová, Denisa Mikešová, Michaela Neubergerová, Tereza Předotová, Natálie Piklová, Adéla Marešová

Soutěž OVOV – Odznak všestranosti

Ve středu **24.dubna 2019** se vybraní žáci šestých a sedmých ročníků zúčastnili okresního kola soutěže odznaku všestrannosti, které se konalo v Prachaticích, ve sportovním areálu Základní školy Národní. Celý tým Základní školy profesora Josefa Brože se postupně probojoval až na celkové 4 místo. V kategorii jednotlivců se pak Marek Pineau umístil na prvním místě ve své skupině, čímž si zajistil postup do krajského kola soutěže, kam se podívá spolu s Denisou Mikešovou, která si svým umístěním postup zajistila také. Všem zúčastněným sportovcům děkujeme za skvělé výkony i výbornou reprezentaci naší základní školy.

Okresní kolo ve vybíjené

Výběr žáků z pátých ročníků se dne **3. května** 2019 zúčastnil okresního kola Vybíjené v areálu Základní školy Mistra Jana Husa v Husinci. Základní škola PJB Vlachovo Březí na tento den vyslala 12 vybraných žáků - chlapců a dívek. Turnaje se zúčastnilo celkem 10 týmů, které byly rozlosovány do 3 skupin. Už od prvního zápasu se ZŠ Zlatá Stezka se nám nedařilo, tento den nám bohužel nepřálo počasí, čím byli naši žáci mírně překvapeni. Nezískali se ZŠ Zlatá Stezka žádný bod a tak to následovalo i se ZŠ Národní, která nás odsunula na 3. místo. Následoval boj o 8. až 10. místo, ve kterém jsme si vylosovali ZŠ Lhenice a ZŠ Čkyně. Se ZŠ Lhenice se našim žákům zadařilo a zaslouženě zvítězili. Se ZŠ Čkyní se nám už tolik nedařilo, ale i tak jsme ukořistili alespoň konečné 9. místo. Všem zúčastněným žákům, kteří turnaj nevzdávali a bojovali až do samého konce, děkujeme za reprezentaci školy.

Atletická sportovní soutěž 1.stupně v Prachaticích

Dne **22.5.2019** proběhla Atletická sportovní soutěž 1.stupně v Prachaticích. Sportovní soutěže se zúčastnilo celkem 28 žáků. Někteří uspěli více, jiní méně. Přestože počasí nebylo ideální, sem tam nám i „sprchlo“, přivezli jsme 5 medailí:

3. místo – Barbora Hesová (běh na 50m)
3. místo – Pavel Svěchota (běh na 50m)
3. místo – Nikola Pravdová (hod míčkem)
2. místo – Kristýna Fiedlerová (běh na 50m)
1. místo – Markéta Bušková (hod míčkem)

Všem našim sportovcům děkujeme za účast, dobrou náladu a chuť aktivně sportovat.

Okresní kolo v Poháru rozhlasu

Dne **16.5.2019** se na atletickém stadionu v Prachaticích uskutečnilo okresní kolo Poháru rozhlasu. Základní školu Vlachovo Březí reprezentovala 4 družstva. Nejlépe dopadlo družstvo mladších žáků, kteří obsadili 3. místo. Mladší žákyně se umístily na 6. místě. Starší žáci skončili na místě 5. Nepopulární 4. místo obsadili starší žákyně. Velmi pěkné výkony předvedli Aneta Svachová (145cm – výška, 8.85s – 60m), Nikola Bízková (135cm – výška), Denisa Mikešová (7,56cm – koule), Lucie Dědičová (3,94 – dálka), Václav Havlíček (4,36cm – dálka), Lucie Kužvartová (3,81cm – dálka), Daniel Novák (145cm- výška, 8,1s – 60m), Adam Novotný (4:56.30s – 1500m) a David Hodonický (155cm – výška). Všem děkujeme za dobrou reprezentaci školy

Wildniscamp am Falkenstein – pobyt žáků 6. tříd ze ZŠ Vlachovo Březí a školy PFM Riedlhütte

Ve dnech **29. 4. až 3. 5.** strávilo 16 našich a 23 německých žáků pět nezapomenutelných dnů v přírodě německého Národního parku Bavorský les na úpatí Falkensteinu. Pobyt zde se konal v rámci dlouholeté spolupráce mezi oběma školami a byl součástí projektu přeshraniční spolupráce „Těšíme se na setkávání v roce 2019“.

V **pondělí** 29. 4. jsme se v 7:30 vydali na cestu do německého Wildniscampu. Jednalo se o vybrané žáky 6. tříd a jako doprovod jeli pan učitel Pavel Pechek a paní učitelka Michaela Karešová. Do Wildniscampu jsme přijeli cca v 9:30. Děti z německé školy Riedlhütte ještě nebyly přítomné, přijely o pár minut déle. Na úvod se nám představili pracovníci Wildniscampu, naše hlavní průvodkyně Martina, její kolegové Karolína, Vanessa, Dana a Simon. Právě oni pro nás připravili bohatý program na celý týden, denně nás provázeli a učili nás poznávat jedinečnou faunu a flóru Bavorského lesa.

To nejdůležitější ale měly děti před sebou – prohlédnout si chatky, kde se bude bydlet a spát. K ubytování bylo k dispozici šest tematických chatek, které dětem umožňovaly učit se prostřednictvím vlastních prožitků. Každá z chatek nabízela místo pro 6-7 osob. Děti si mohly zvolit buď „Lesní stan“, „Světelnou chatku“, „Hobití dům“, „Stromový dům“, „Luční lůžko“ nebo „Vodní chatku“.

Po prohlídce přišel první obrovský úkol – děti si musely vytvořit skupinky a chatky si rozdělit. Hlavním favoritem se stal domeček stromový, kde se spalo vysoko pod střechou na provazových sítích. O ubytování v tomto domě stálo mnoho dětí, které se ale nedokázaly dohodnout a tak místo kompromisu rozhodnul o přidělení los. Naše děti bohužel domeček nezískaly. Zpočátku byly trochu smutné, ale brzy se ukázalo, že Hobití dům, Vodní chatka a Lesní stan byly velmi dobrou volbou, neboť tyto domečky byly prostorné a jako jediné měly zabudovaná kamna. V tomto ročním období je v noci chladno a pan učitel Pechek tak mohl našim dětem každý den chodit topit.

Dopoledne uteklo velmi rychle a na děti čekal první bezmasý, zeleninový oběd. Ve Wildniscampu připravují zdravá a čerstvá jídla. Kuchyně je zásobována regionálními dodavateli a suroviny se mění podle sezóny. Na jídelníčku jsme našli maso pouze jednou za pobyt. Smyslem je uvědomit si dopad konzumace masa na naši planetu. Po dobrém obědě si děti zahrály seznamovací a jazykové hry.

Úterý 30. 4. jsme strávili celý den v lese. Děti hrály hry zaměřené na poznávání lesa, pochopení vazeb mezi rostlinami a živočichy a zcela nenásilně se při této činnosti učily cizí jazyk.

Ve **středu** 1. 5. nás čekal náročný celodenní výlet na horu Falkenstein (1315 m n. m.). Jde o rulový masiv, z jehož obou vrcholů se naskýtá půlkruhový výhled do údolí Řezné, na vrcholy Roklanu i na Velký Javor. Na Velkém Falkensteinu se nachází chata s možností ubytování a kaple. Počasí nám přálo a výšlap pralesem jsme si všichni moc užili. Cestou byla legrace a také jsme se dozvěděli spoustu zajímavých věcí o místní přírodě.

Středa ale výletem neskončila. Večer pan učitel Pechek rozdělal oheň a děti měly možnost opéci si místní bavorskou specialitu – Stockbrot. Ze zadělaného kynutého těsta si vytvarovaly protáhlé placičky, ty namotávaly na klacek a pak opékaly nad ohněm jako buřty. Po opečení se Stockbrot dal z klacku stáhnout, chutnal jako rohlík a tvarem připomínal kremroli nebo trdelník.

Čtvrtek 2. 5. byl ve znamení jazykových her, dopoledne strávily děti ve společenské místnosti „Sammellager“ a odpoledne opět venku na louce či v lese. Jednotlivé skupiny dostaly za úkol pomocí pantomimy předvést pět libovolně zvolených věcí, rostlin či zvířat, které můžeme v lese potkat. Dalším úkolem bylo postavit z přírodního materiálu různé věci, které si děti navzájem představovaly a popisovaly. Nejvíc se líbil bunkr postavený z větví a mechu.

V **Pátek** 3. 5. děti musely uklidit své chatky a také centrální budovu, zahrály si poslední jazykové hry a rozloučily se. Jako poděkování jsme Martině a jejím kolegům věnovali malý dárek – dvě krásné koláže, které děti společně připravily ve čtvrtek po večeři. Koláže symbolizují přátelství mezi oběma zeměmi a školami. Martina a její kolegové chtěli děti naučit pracovat jako jeden tým, nebát se komunikovat v cizí řeči a navázat nová přátelství, a to vše se jim určitě povedlo.

Wir sind ein Team! Jsme jeden tým! Děkujeme! Danke schön!

Děti si každý den do vlastnoručně vyrobených obálek zaznamenávaly své pocity a zážitky:

Montag:

Už jsme si vybalili. Máme se zatím dobře a doufám, že pětidenní pobyt v Německu bude zábavný.

Seznámili jsme se s pracovníky kempu. Pan kuchař připravil dobrý oběd.

Konečně jsme se uložily a máme domek, který jsme chtěly. Jsme za něj rády, i když jsme chtěly dům na stromě. Mám tu spoustu kamarádek. Určitě si to užiju!

Dnešek byl super! Seznámili jsme se s Němci. Šli jsme do velikého kruhu, kde jsme se seznámili a hráli hry.

Hráli jsme hry. Pak jsme si vybrali chatku. Získali jsme vodní, kterou jsme nechtěli.

Dienstag:

Zažili jsme spoustu zábavy. Odpoledne jsme byli v lese a poznávali jsme přírodu.

Šli jsme na procházku, naučili jsme se nová slovíčka a hráli jsme si s Němci.

Procházka po areálu, ochutnávání jedle a dubu. Učení se slovíček, probíhání pod lanem.

Mittwoch:

Ve středu jsme šli na horu Falkenstein. Po dlouhé cestě jsme došli do cíle a stálo to za to! Byl tam hezký výhled!

Byli jsme na výšlapu na Falkensteinu, večer byl táborák a pekli jsme „hady“ z mouky, vody a soli.

Lezli jsme na Falkenstein a poznali různé věci. Večer jsme byli u táboráku a pekli jsme těsto.

Vyrazili jsme na veliký výšlap na Falkenstein, až na to, že mě bolely ukrutně nohy, tak za ten výhled to stálo.

Vydali jsme se na horu Falkenstein a cestou jsme poznávali přírodu a také jsme viděli strom, ve kterém byly díry od datla.

Šli jsme na výlet na Falkenstein, počasí se nám vydařilo a všichni jsme si to užili.

Donnerstag:

Hráli jsme různé hry, poznávali jsme nová slovíčka, měli jsme dobrý oběd!

Dnes dopoledne jsme hráli polštářový závod, odpoledne jsme stavěli bunkr, který potom stejně spadl. Moc jsem si to užil!

Hráli jsme pantomimu. Užil jsem si to!

Hráli jsme jazykové hry a společně s Němci jsme postavili mozaiku z přírodních materiálů.

Dnes jsme hráli hry a pak jsme až do večeře stavěli bunkry a zvířata.

Freitag: *Dnes jsme jeli domů. Bude se nám stýskat!*

Pasování prvňáčků na čtenáře 2019

Prvňáčkové Základní školy prof. Josefa Brože ve Vlachově Březí prožili **22. května** slavnostní dopoledne. V prostorách galerie MoMBa byli pasováni na čtenáře.

Tato akce probíhá každoročně ve spolupráci s paní vedoucí Městské knihovny Jana Vlastislava Plánka ve Vlachově Březí a knihovnicí v jedné osobě – paní Helenou Fraňkovou.

Žáčci prvňáčci ušli od zářijového vstupu do školy velký kus cesty, a mají za sebou, co se týká rozsahu výuky, pořádný kus práce. Po úvodním slovu paní knihovnice a pana ředitele Michala Novotného byli žáčci prvňáčci oceněni za jejich roční školní práci v hodinách čtení, byli pasováni na čtenáře. Každý z žáčků již přečetl sám svou první knihu a má založený svůj čtenářský deník, na což jsme byli upozorněni jejich třídními učitelkami Janou Dubovskou a Marií Diblíkovou.

Prostě prvňáčkové se mají čím pochlubit. Vždyť první školní rok zvládli všichni chlapci a dívky na jedničku. Věříme, že si děti z první třídy odnesou lásku ke čtení a knihám, že kniha se stane jejich kamarádem, průvodcem i dobrým rádcem v celém jejich životě.

16. Mezinárodní sportovní setkání 3 škol ze 3 měst ze 3 zemí

V úterý **28.5.2019** se uskutečnilo jedno z mnoha mezinárodních, tradičních setkání Základní školy profesora Josefa Brože z Vlachova Březí s jejími zahraničními partnerskými školami – s německou PFM Riedlhütte a rakouskou NMS Baumgartenberg. Ráno v 7:00 hodin jsme vyjeli od základní školy směr Deutschland a v 9:30 jsme byli našimi zahraničními kolegy a kamarády očekáváni v jejich základní škole. Hned po příjezdu a malém kulturním přivítání jsme se společně s oběma partnerskými školami „pustili“ do sportovních bojů. Jelikož počasí nám nepřálo a po celou dobu pršelo, celý sportovní den se odehrál ve školní tělocvičně.

Dopoledne se soutěžilo v atletických a dovednostních disciplínách. Vždy dva žáci (chlapec a dívka) z 5., 6., 7. a 8. tříd každé školy házeli míčem na koš, skákali do dálky z místa, běhali „člunkový“ sprint a běhali štafetový běh okolo tělocvičny. Po společném obědě se odpoledne uskutečnily 2 turnaje – ve vybíjené (dívky) a tradičním turnaji v kopané (chlapci).

Výsledky všech soutěžících a družstev jednotlivých škol se sčítaly a díky našemu vítězství v atletice, prvnímu místu v turnaji v kopané a druhému místu ve vybíjené jsme celkově celý sportovní den vyhráli a mohli jsme si společně zakřičet: „Kdo neskáče, není Čech, hop, hop, hop“.V půl čtvrté odpoledne jsme se s přáteli z BGB a Riedlhütte rozloučili a vyrazili zpět do Čech.

Tento sice deštivý, ale za to povedený sportovní den a jeho bezproblémový průběh byl odměnou nejen všem žákům za skvělou reprezentaci naší školy a celé ČR v zahraničí, nýbrž také doprovázejícím učitelům – Michaele Karešové, Pavlovi Pechkovi a řediteli školy Michalu Novotnému.

Naši čápi

Letos se čápi objevili na komíně Panského pivovaru až 24. března. Zato však celý pár najednou a ne jako každoročně čáp první a čápice až týden po něm. Zanedlouho jsme mohli pozorovat, jak sedí na vejcích a zde je výsledek : **4 čápata**